



JIZZAX VILOYAT STATISTIKA BOSHQARMASI

JIZZAX VILOYATINING DEMOGRAFIK HOLATI

*2022- yil
yanvar-dekabr*



JIZZAX VILOYATINING DOIMIY AHOLISI*2023- yil 1- yanvar holatiga, dastlabki ma'lumotlar*

Jizzax viloyatida 2023- yil 1- yanvar holatiga doimiy aholi soni **1475,6** ming kishini tashkil etib, yil boshiga nisbatan **32,2** ming kishiga yoki **102,2 %** ga ko'paydi. Jumladan, shahar aholisi soni **692,3** ming kishini (jami aholi sonidagi ulushi **46,9 %**), qishloq aholisi soni **783,3** ming kishi (**53,1 %**)ni tashkil etdi.

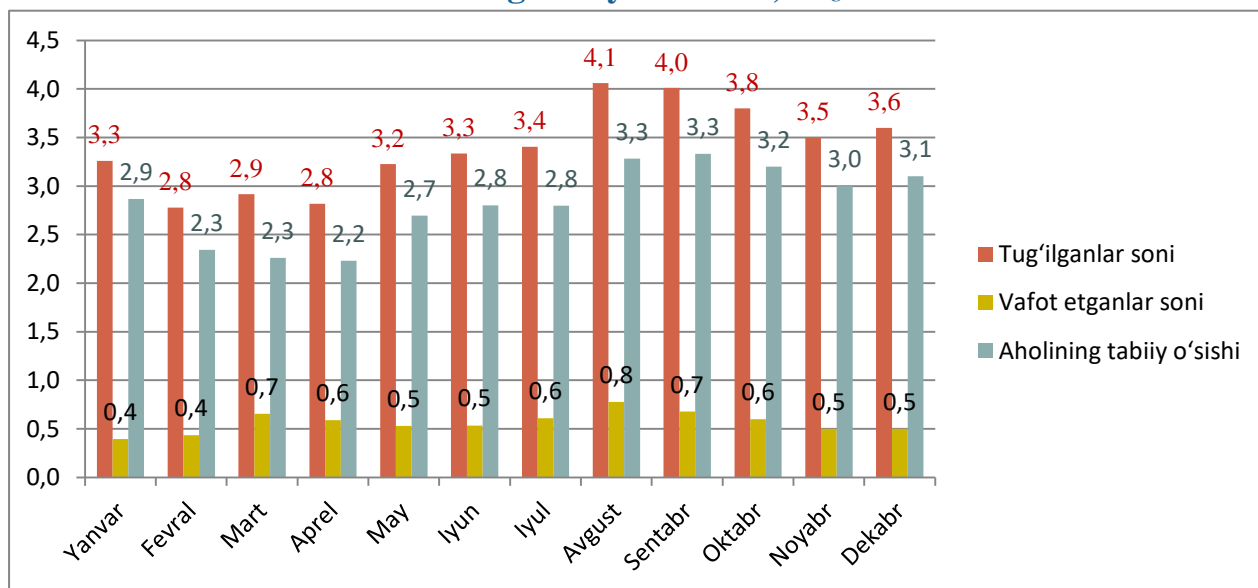
Doimiy aholi soni**1475,6** *ming kishi***Tabiiy o'sish****+33,9** *ming kishi***Doimiy aholining yashash joyi bo'yicha taqsimlanishi****Shahar****46,9%****Qishloq****53,1%****Aholining tabiiy harakati, ming kishi**

Jizzax viloyati bo'yicha asosiy demografik ko'rsatkichlar

2022- yil yanvar-dekabr



Doimiy aholi sonining taqsimlanishi

2023- yil 1- yanvar holatiga

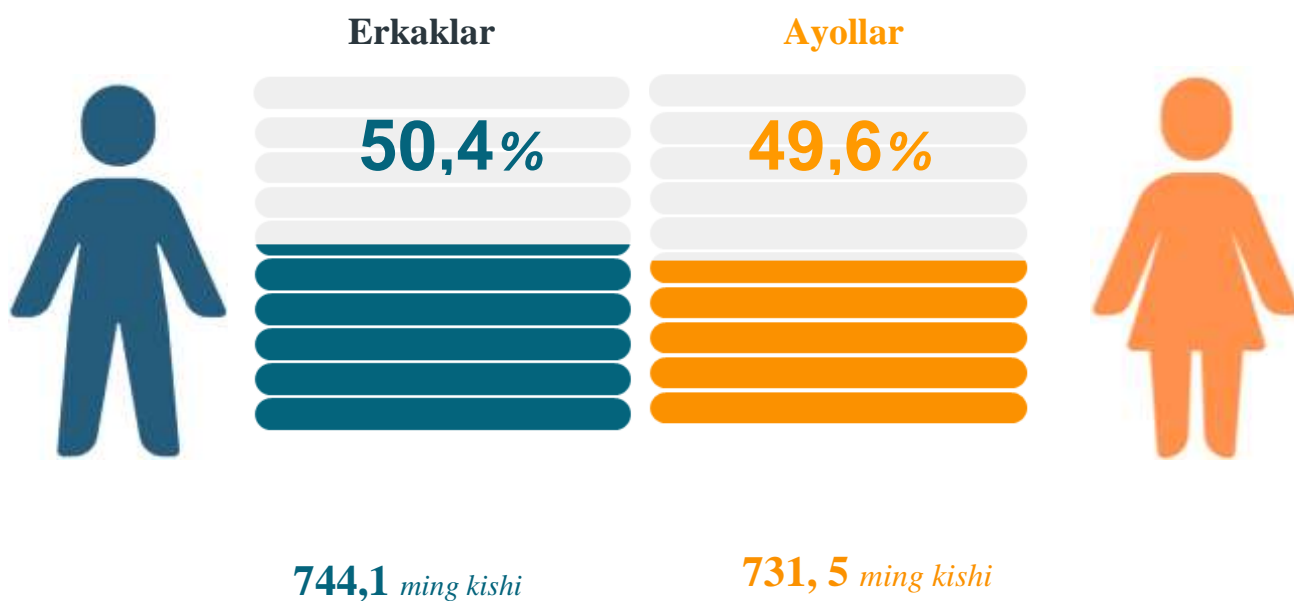

Doimiy aholi sonining hududlar bo'yicha taqsimlanishi

1- yanvar holatiga, ming kishi

	2022- yil	2023- yil	O'sish sur'ati, % da
Jizzax viloyati	1443,4	1475,6	102,2
<i>hududlar:</i>			
Jizzax sh.	186,9	191,8	102,6
Arnasoy	47,3	48,1	101,7
Baxmal	163,2	166,6	102,1
G'allaorol	179,1	182,8	102,1
SH.Rashidov	230,6	236,8	102,7
Do'stlik	67,7	68,9	101,8
Zomin	171,3	175,2	102,3
Zarbdor	90,4	92,6	102,4
Mirzacho'l	53,5	54,5	101,9
Zafarobod	51,6	52,7	102,1
Paxtakor	77,5	79,2	102,2
Forish	95,3	96,9	101,7
Yangiobod	29	29,5	101,7

Jizzax viloyati bo'yicha aholi zichligi dinamikasi

2022-yil yanvar-dekabr holatiga, 1 kv.km.ga to'g'ri keladigan aholi soni, kishi

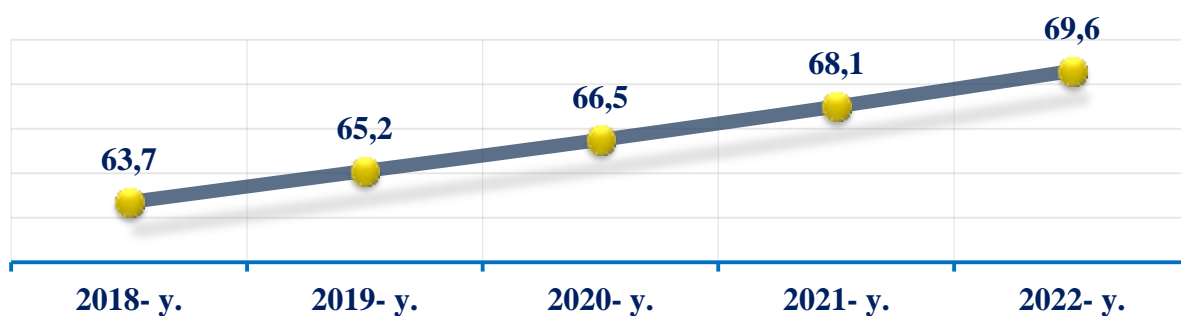

QAYD ETILGAN TUG‘ILISHLAR

Ma'lumot uchun!: tirik tug‘ilganlik mezonlaridan (nafas, yurak urish, kindik pulsatsiyasi, muskullarning beixtiyor qisqarishi) biri mavjud bo‘lsa bola tirik tug‘ilgan hisoblanadi. Bunda onaning homiladorlik muddati 22 hafta va undan ortiq, bolaning bo‘yi 25 sm va undan ortiq, vazni 500 gramm va undan ortiq bo‘lishi lozim.

Qiz bola:

19,6 ming kishi

O‘g‘il bola:

21,1 ming kishi



2022- yil yanvar-dekabr oylarida **40,7** mingta bola tug‘ilganligi qayd etilgan bo‘lib, mos ravishda 1000 aholiga nisbatan tug‘ilish koeffitsiyenti **27,9** promilleni tashkil etdi hamda bu ko‘rsatkich 2021- yilga nisbatan minus **1,1** promillega kamayganligi kuzatildi (2021- yilda **29,0** promilleni tashkil etgan).

Hududlar kesimida tug‘ilganlar soni va koeffitsiyenti
2022- yil yanvar-dekabr, kishi

	2021- yil	2022- yil	O‘sish sur‘ati, % da
Jizzax viloyati	41313	40729	98,6
<i>hududlar:</i>			
Jizzax sh.	5530	5852	105,8
Arnasoy	1153	1146	99,4
Baxmal	5328	4833	90,7
G‘allaorol	5481	5158	94,1
SH.Rashidov	6208	6612	106,5
Do‘stlik	1697	1655	97,5
Zomin	5385	5082	94,4
Zarbdor	2723	2673	98,2
Mirzacho‘l	1147	1186	103,4
Zafarobod	1380	1349	97,8
Paxtakor	2236	2192	98,0
Forish	2381	2330	97,9
Yangiobod	664	661	99,5

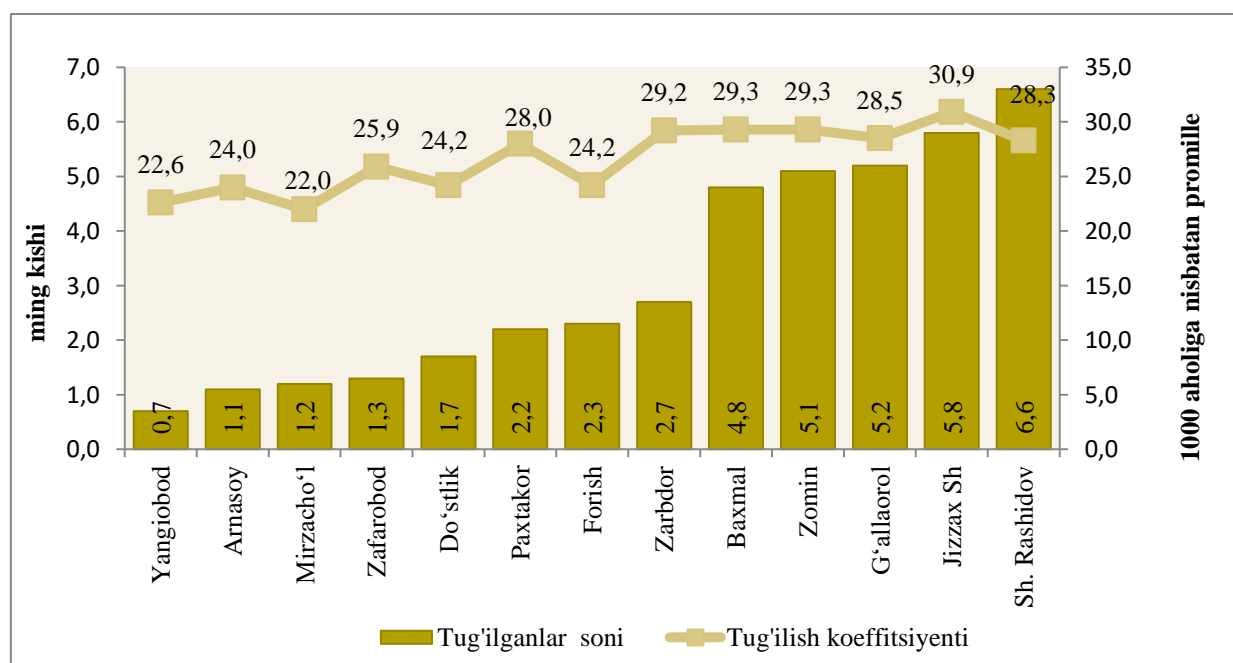

2022- yil yanvar-dekabr

3 nafar va undan ortiq egizak
9 ta

2 nafar egizak
816 ta

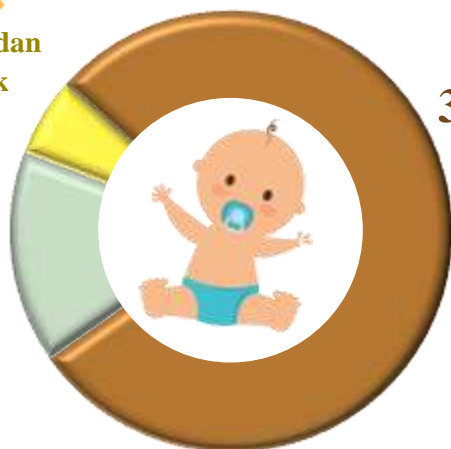

1 nafar
39 904 ta

2022- yilning yanvar - dekabr oylarida qayd etilgan tug‘ilishlarda 1 nafar va egizak tug‘ilgan chaqaloqlar soni bo‘yicha tahlil etilganda quyidagi ulushga ega bo‘lganligi kuzatildi:

- 1 nafar – **98,0%**
- 2 nafar – **2,0%**
- 3 nafar va undan ortiq – **0,0%**

VAFOT ETGANLAR

2022- yilning yanvar-dekabr oylarida 6,8 mingta o‘lim qayd etilgan bo‘lib, har 1000 aholiga o‘lim koeffitsiyenti **4,6** promilleni tashkil etgan hamda 2021- yilga nisbatan ko‘rsatkich **0,4** ga o‘limlar soni ko‘payganligi kuzatildi (2021- yilning yanvar- dekabr oylarida **4,2** promille bo‘lgan).

O‘limning asosiy sabablar bo‘yicha taqsimlanishi

2022- yil yanvar-dekabr, kishi

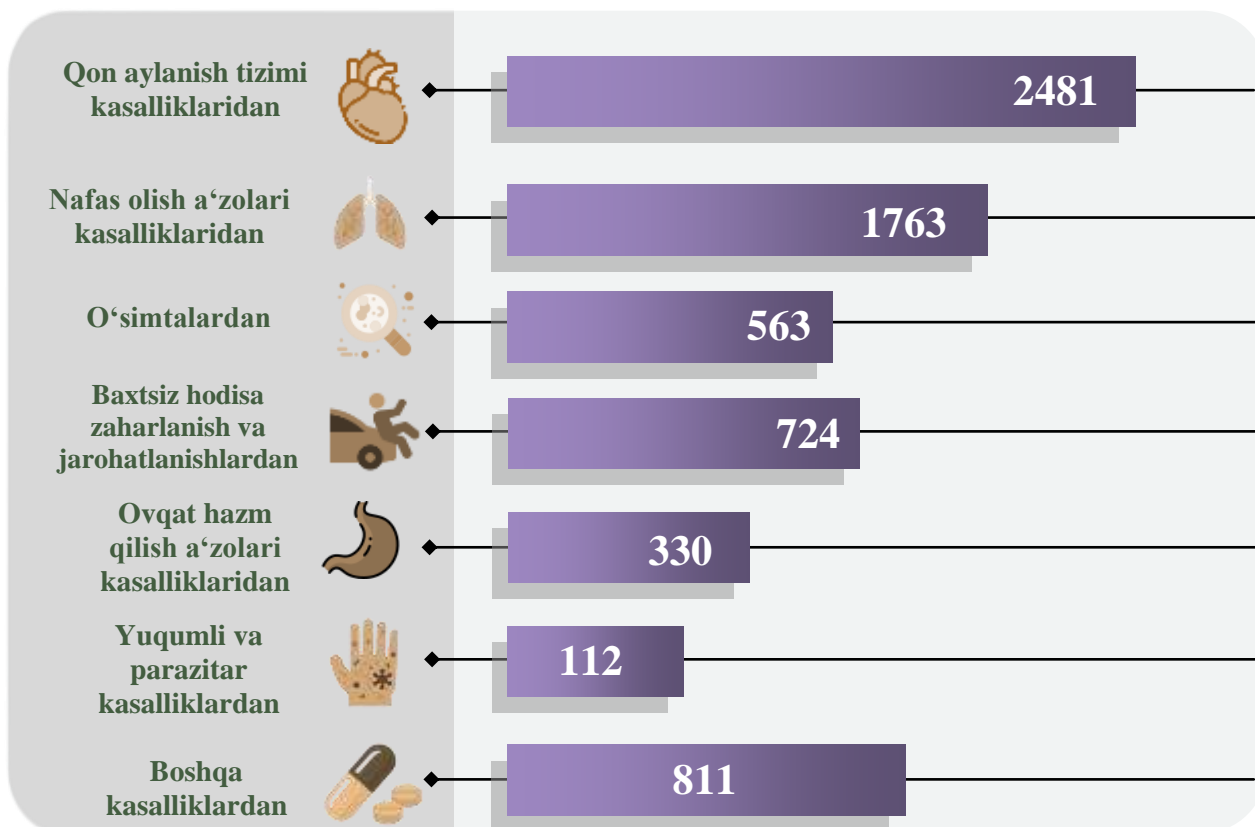

2022- yilning yanvar-dekabr oylarida qayd etilgan o'lim holatining **36,6 %** i – qon aylanish tizimi kasalliklaridan, **8,3 %** i – o'simtalardan, **26,0 %** i – nafas olish a'zolari kasalliklaridan, **10,7 %** i – baxtsiz hodisa, zaharlanish va jarohatlanishlardan, **4,9 %** i – ovqat hazm qilish a'zolari kasalliklaridan, **1,6 %** i – yuqumli va parazitlar kasalliklardan, **11,9 %** i boshqa kasalliklardan vafot etganlar.

QAYD ETILGAN NIKOHLAR

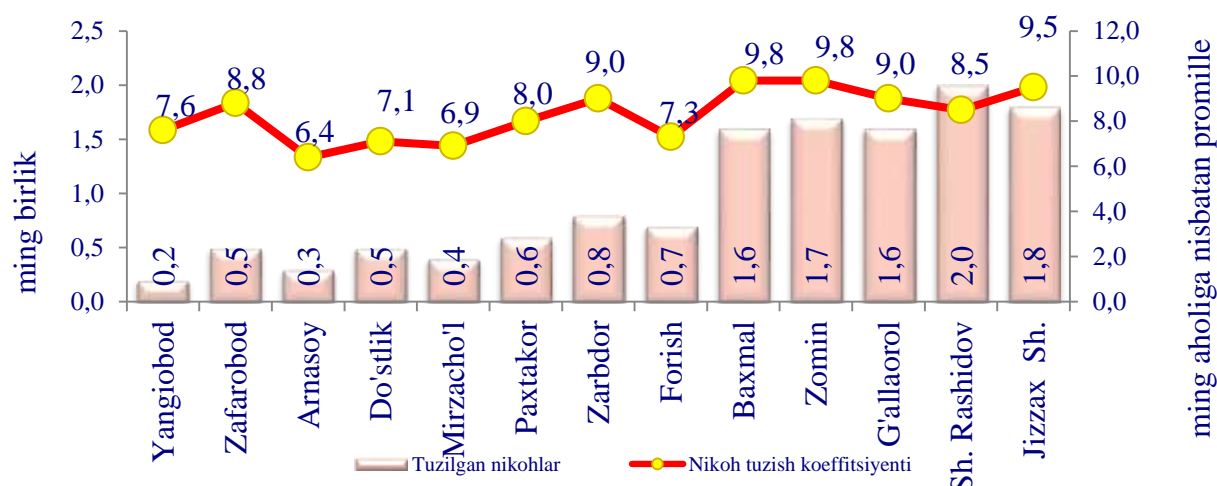

2022- yilning yanvar-dekabr oylarida **12,7** mingta nikoh qayd etilgan bo'lib, har 1000 aholiga nikoh koeffitsiyenti **8,7** promilleni tashkil etgan hamda 2021- yilga nisbatan minus **1,2** promillega kamayganligi kuzatildi (2021- yilning yanvar- dekabr oylarida **9,3** promille bo'lgan).

NIKOHDAN AJRALISHLAR



2022- yil yanvar-dekabr oylarida **1,7** mingta nikohdan ajralishlar qayd etilgan bo‘lib, har 1000 aholiga nikohdan ajralishlar koeffitsiyenti **1,2** promilleni tashkil etgan hamda 2021- yilga nisbatan **0,3** promillega oshganligi kuzatildi (2021- yil yanvar- dekabr oylarida **0,9** promille bo‘lgan).

Nikohdan ajrashganlarning farzandlar soni bo‘yicha taqsimlanishi

2022- yil yanvar-dekabr

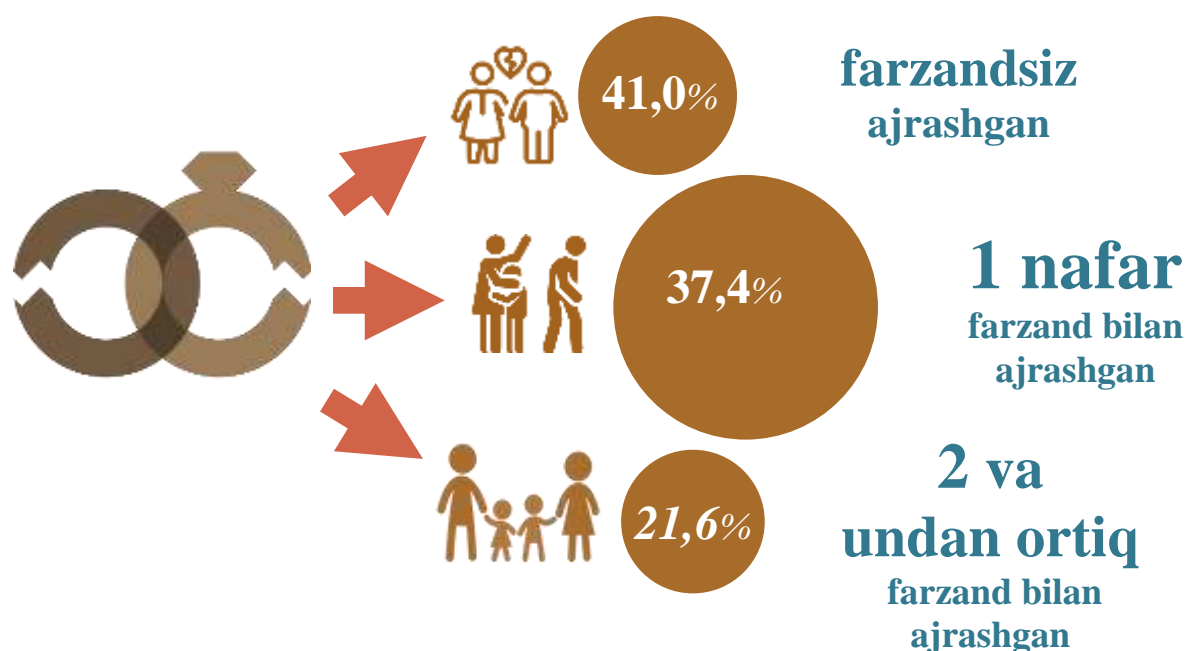

2022- yil yanvar-dekabr oylarida Jizzax viloyatida jami nikohdan ajrashganlarning **41,0** % i farzandsiz, **37,4** % i bitta farzand bilan va **21,6** % i ikki va undan ortiq farzand bilan ajrashganlar hissasiga to‘g‘ri kelgan.

AHOLI MIGRATSIYASI

(Doimiy yashash maqsadida ko‘chib kelganlar va ko‘chib ketganlar)

2022- yil yanvar-dekabr oylarida Jizzax viloyati bo‘yicha doimiy yashash maqsadida ko‘chib kelganlar jami soni **6 631** kishini. Doimiy yashash maqsadida ko‘chib ketganlar soni jami **8 417** kishini, migratsiya saldosi minus **1786** kishini tashkil etdi. 2021 yilning mos davrida **8993** kishi bo‘lgan.

Jizzax viloyati bo'yicha ko'chib kelganlarning taqsimlanishi

2022- yil yanvar-dekabr, (ming kishi)

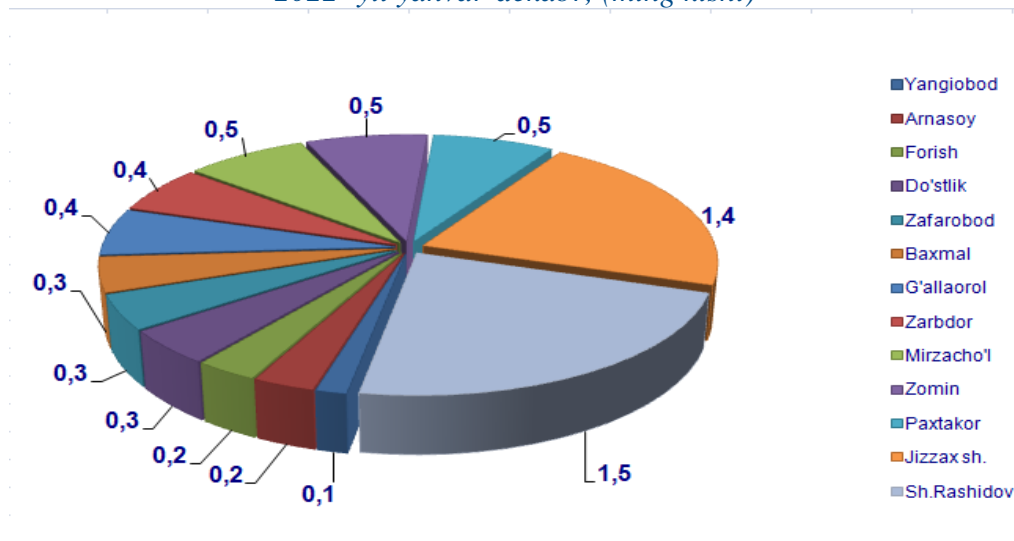

2022- yilning yanvar-dekabr oylarida **6,6** mingta ko'chib kelganlar qayd etilgan bo'lib, har 1000 aholiga ko'chib kelish koeffitsiyenti **4,5** promilleni tashkil etgan hamda 2021- yilga nisbatan **1,7** promillega kamayganligi kuzatildi (2021- yilning yanvar-dekabr oylarida **6,3** promille bo'lgan).

Jizzax viloyati bo'yicha ko'chib ketganlarning taqsimlanishi

2022- yil yanvar-dekabr, (ming kishi)

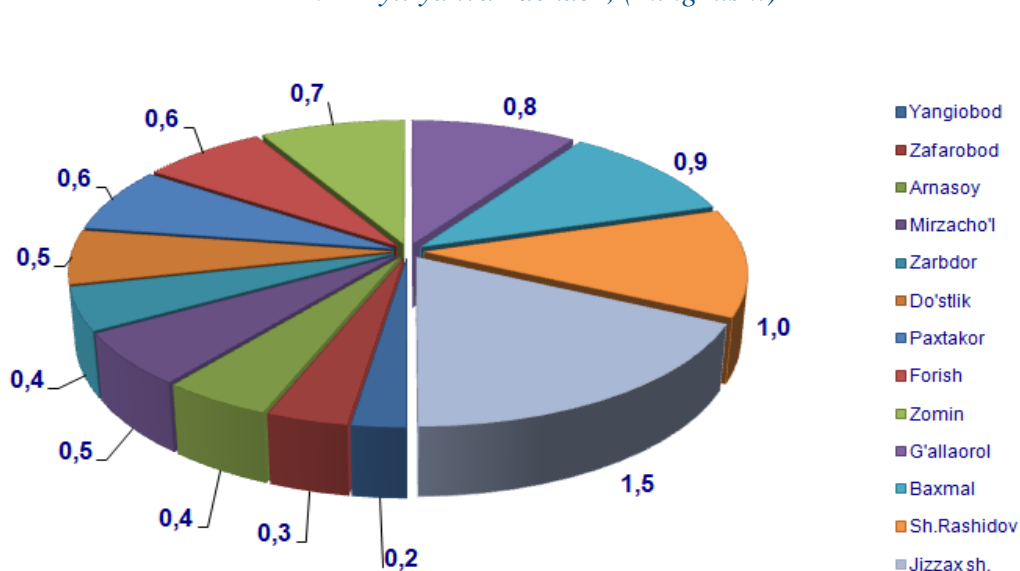

2022- yilning yanvar-dekabr oylarida **8,4** mingta ko'chib ketganlar qayd etilgan bo'lib, har 1000 aholiga ko'chib ketish koeffitsiyenti **5,8** promilleni tashkil etgan hamda 2021- yilga nisbatan **2,2** promillega kamayganligi kuzatildi (2021- yilning yanvar-dekabr oylarida **8,0** promille bo'lgan).

Demografik ko'rsatkichlarga izohlar

Doimiy aholi – ro'yxatdan o'tkazilayotgan vaqtda muayyan aholi punkti yoki hududda doimiy istiqomat qilayotgan aholidan iborat bo'lib, bunga ushbu hududda doimiy ro'yxatda turib, lekin vaqtincha yashamaydigan aholi ham kiritiladi.

Shahar aholisi – shahar hududlarida, ya'ni me'yoriy hujjatlar bilan shaharlar, shaharchalar sifatida belgilangan aholi punktlarida istiqomat qiluvchi aholi.

Qishloq aholisi – shaharlar va shaharchalar toifasiga kiritilmagan hududlarda – qishloq joylarda (ovullar, qishloqlar va boshqalar) istiqomat qiluvchi aholi.

Doimiy aholi sonini baholash – oxirgi aholini ro'yxatga olish ma'lumotlari asosida hisoblanib, unga har yili tug'ilganlar va muayyan hududga ko'chib kelganlar soni qo'shib, o'lganlar va muayyan hududdan ko'chib ketganlar soni ayriladi.

Tug'ilish – tug'ilish jarayonlarining sodir bo'lishi va boshqa xususiyatlarini tavsiflovchi ko'rsatkich.

1000 aholiga nisbatan tug'ilish koeffitsiyenti – hisobot yilida jami tug'ilganlar (tirik) sonini hisobot davridagi doimiy aholining o'rtacha soniga bo'lib, 1000ga ko'paytirish orqali hisoblanadi.

1000 aholiga nisbatan o'lim koeffitsiyenti – hisobot yilida jami o'lganlar sonini hisobot yilidagi doimiy aholining o'rtacha soniga bo'lib, 1000 ga ko'paytirish orqali hisoblanadi.

O'lim sabablari – o'limga yoki uning sodir bo'lishiga ta'sir etgan kasaliklar, patologik holatlar va jarohatlar, shuningdek, o'lim bilan yakun topgan jarohatga sabab bo'lgan baxtsiz hodisa va zo'ravonlik holatlari.

Nikoh – erkak va ayol o'rtasidagi, ularning bir-birlariga va farzandlariga nisbatan huquq va majburiyatlarini belgilab beradigan o'zaro munosabatlari shakli. Er va xotin o'rtasidagi yuridik munosabatlar fuqarolik holati dalolatnomalarini yozish (FHDYO) organlarida nikohlarini ro'yxatdan o'tkazish natijasida o'rnatiladi.

1000 aholiga nisbatan nikohlar koeffitsiyenti – hisobot yilida tuzilgan nikohlar sonini doimiy aholining o'rtacha soniga bo'lib, 1000 ga ko'paytirish orqali hisoblanadi.

Nikohdan ajralish (nikohni bekor qilish) – er-xotinlarning hayoti davomida, tomonlar uchun qayta nikoh huquqini beruvchi, nikohlarning to'liq yuridik to'xtatilishi, nikoh FHDYO yoki sud organlarida ajralishni ro'yxatdan o'tkazilganidan so'ng bekor qilingan hisoblanadi.

1000 aholiga nisbatan nikohdan ajralish koeffitsiyenti – hisobot yilida nikohdan ajralishlar sonini doimiy aholining o'rtacha soniga bo'lib, 1000ga ko'paytirish orqali hisoblanadi.

Ko'chib kelganlar soni – ko'chib kelganlarning absolyut miqdori, ya'ni muayyan hududga uning tashqarisidan ko'chib kelganlardan iborat. Ichki ishlar organlari tomonidan aholini yashash joyi bo'yicha ro'yxatga olishda tuziladigan statistik hisobga olish so'rovnomalarini qayta ishlash natijasida ko'chib kelish.



Ko‘chib ketganlar soni – ko‘chib ketganlarning absolyut miqdori, ya’ni muayyan hududga uning tashqarisidan ko‘chib ketganlardan iborat. Ichki ishlar organlari tomonidan aholini yashash joyi bo‘yicha ro‘yxatga olishda tuziladigan statistik hisobga olish so‘rovnomalarini qayta ishlash natijasida ko‘chib ketish.

Aholining migratsion o‘sishi (farqi) – hisobot davrida ko‘chib kelganlar va ko‘chib ketganlar soni o‘rtasidagi farqning absolyut miqdori.

Demografiya va mehnat statistikasi bo‘limi

Tel: 72 222-81-39